Windows 平台的快捷指令：Quicker | 使用详解

沉云极客　06月25日

Quicker 是一款 Windows 平台的效率工具，由独立开发者 @崔亮 开发。Quicker 的使用逻辑和软件启动器比较接近，在快捷调用的基础上增加了更深度的功能。它的亮点在于用户可以通过可视化编程的方式编写属于自己的动作，堪称 Windows 上的快捷指令。

Quicker 曾在 Power+ 的奏折和正文中多次出现过，在这篇《在 Windows 里实现 6 个不为人知的文件操作 | 实用技巧》就给出了多种基于 Quicker 实现的文件快捷操作，大大提高了使用效率。年初的《我们的 2018 好物推荐：应用篇》中也对 Quicker 做了简单介绍，让大家了解了它的基本使用方法。

Quicker 的开发速度很快，它的功能从不断变化到趋于稳定，官方共享库中有意思的动作也是层出不穷。如今 Quicker 即将迎来它的 0.12.0 版本[1]

，虽然版本号很保守，但功能已经做的相当全面了。这一版本对面板和文件夹做了一次大的改动，借此机会来详细讲讲如何制作 Quicker 组合动作。

基本操作：认识面板、触发方式

Quicker 主体设计的非常简洁，很多功能和窗口都被隐藏在了软件的背后。我们从最简单的开始讲起，首先是它的主面板和触发方式。

Quicker 的主面板

主面板分为上下两个部分：全局面板区域和上下文面板区域。

- 全局面板区域：指的是上半部分 3×4 的区域，**全局动作面板会在任何情况下显示**。
- 上下文面板区域：指的是下半部分 4×4 的区域。**通用动作面板则会根据当前窗口自动变化**。比如我在 Chrome 中触发 Quicker，那么通用动作面板就会显示 Chrome 相关的动作。

Quicker 主面板

有了这样的设计，就可以同时使用全局动作和上下文动作，全局面板可以用来打开软件、切换面板。上下文面板可以针对某个软件进行定制化操作。

这两个区域的格子数量是固定的，**面板的每一个格子都可以放置一个动作**。如果 12/16 格摆不下，你可以点中间腰栏左侧的 ≡ 按钮进入面板管理界面，点击**添加面板**来增加一个面板，有点类似在手机主屏幕上增加一屏。增加之后的屏幕可以通过鼠标滚轮进行页面切换。

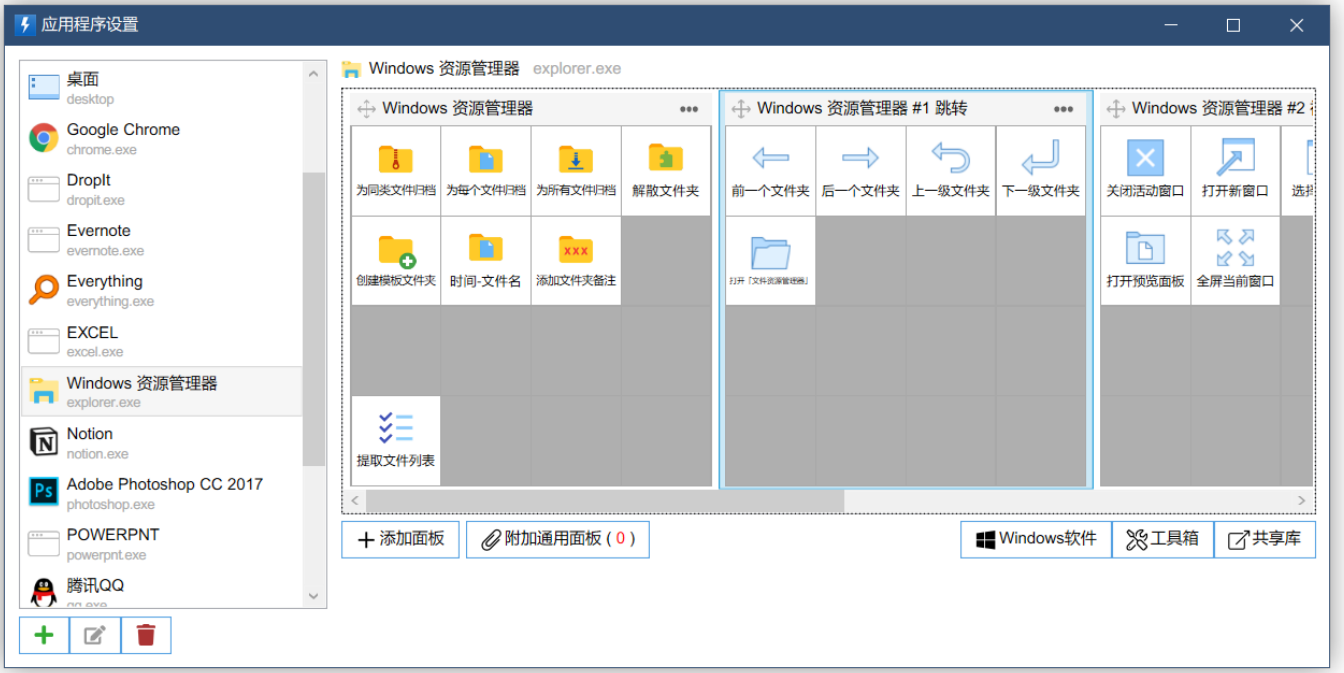

面板管理

触发 Quicker 的多种方法

了解了基础面板，我们需要一个让自己感到舒服的方式触发 Quicker，**默认的触发方式是按下鼠标中键。**

触发 Quicker 的设置在「设置 - 弹出面板 - 激活方式」中，**允许你通过鼠标，用 9 种不同的方式来触发它**。难能可贵的是，Quicker 考虑到了很多鼠标上闲置的 X1、X2 辅助按键、滚轮左移等按键，这样就不必占据中键等使用频率较高的按钮了，相当于在鼠标上设置了一个「Quicker 键」。如果你是键盘党，**也可以用单击 Ctrl 键和自定义全局快捷键来触发**。这些触发方式可以设置多个，同时使用。

如果是游戏玩家，游戏玩到一半按了中键弹出了窗口该怎么办呢？在「设置 - 弹出面板 - 黑名单」中，有一个**在全屏软件中禁用**的选项，也可以在这里手动选择窗口。这样就不会在特定软件中用鼠标激活了。

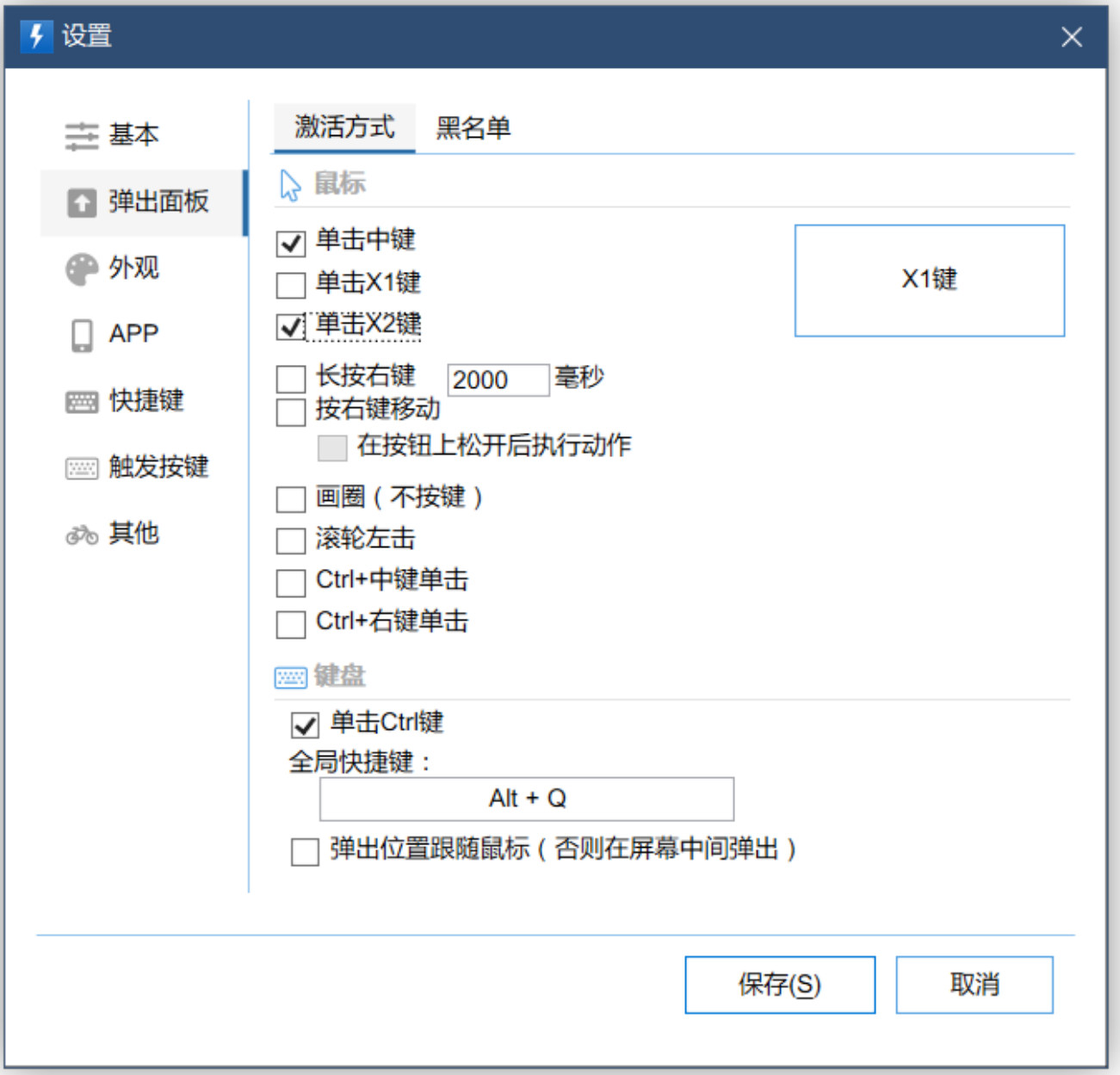

触发 Quicker 面板的方式

除了触发主面板来调用动作之外，你还可以在动作上「右键 - 悬浮」，**把这些动作作为悬浮窗提取出来**，要用的时候直接点击即可，不必每次调用主面板。

在底部托盘图标上右键，可以选择**暂停弹出**和**关闭所有悬浮按钮**。

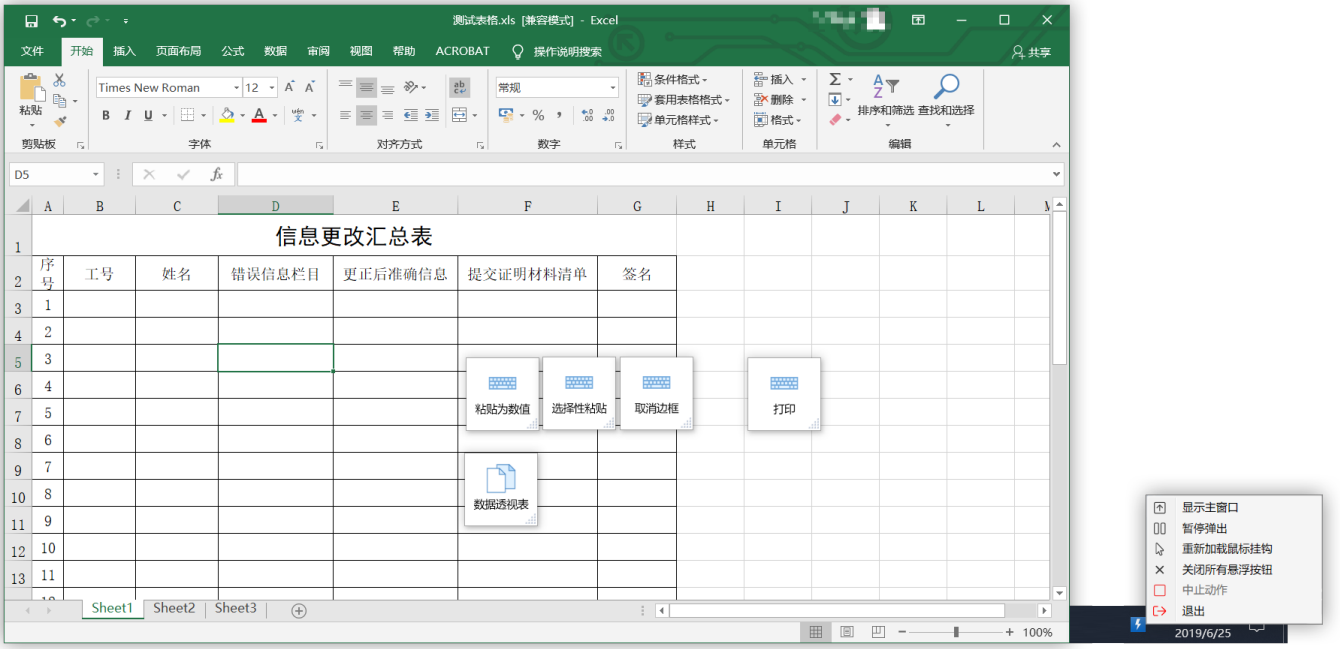

悬浮窗、托盘右键

了解了主面板和触发方式，接下来就可以开始定制自己的动作了。

初次使用：添加一个基础动作

Quicker 提供了 9 种基础动作类型，分别是**启动软件**、**打开文件**、**打开文件夹**、**运行命令**、**打开网址**、**模拟按键**、**发送文本**、**执行脚本**、**切换面板**。也就是说，如果你不打算用到高级功能，完全可以把 Quicker 当做一个单纯的启动器来使用。

基础动作

基础动作添加起来也非常简便，都是容易理解的字面意思。以启动软件为例，初次打开时会弹出一个选择界面供你选

择，选择后自动添加**路径**，然后在**标题**处为这个动作取一个名字，一个动作就添加完了。

与其他启动器不同的是，**基础动作也可以实现很多自定义操作**，比如添加参数、窗口风格、以管理员身份运行等，甚至考虑到了你在多台电脑上软件路径不一致的问题。

举个例子，我想让 Chrome 以隐身模式启动，通过查阅 Chrome 的文档得知隐身模式的参数是 `-incognito`，只要把它填入**参数**这一栏中，就能实现一键打开 Chrome 的隐身模式了。

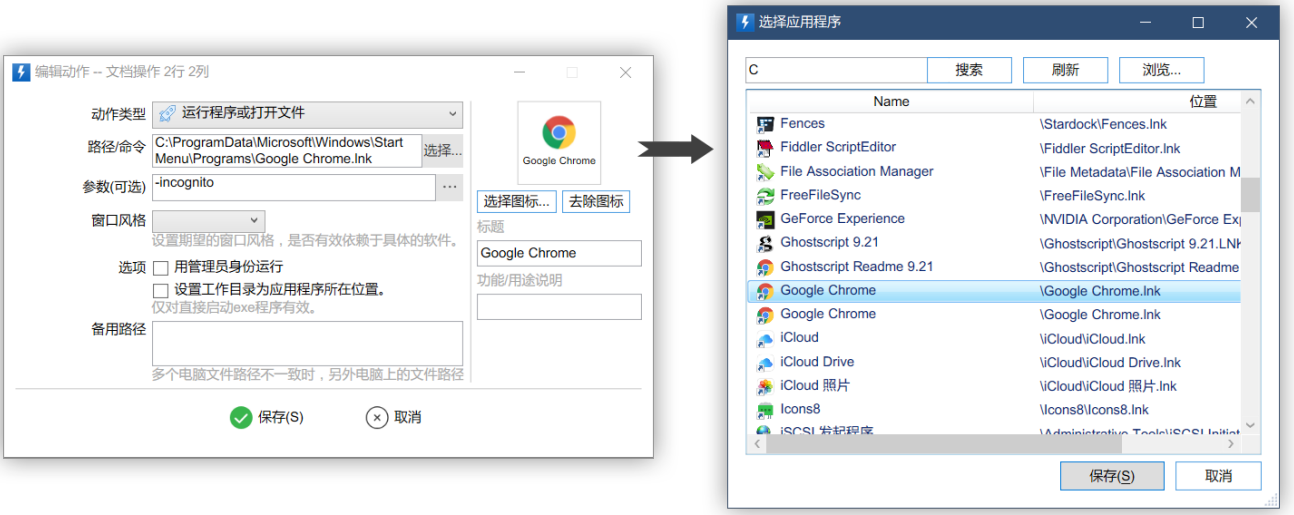

启动应用

这一类动作添加简单快捷，不需要任何代码基础。你可以仅用基础动作在短时间内丰富 Quicker 的面板，把它当成一个启动器来使用。

动作仓库：使用共享库和简单修改

Quicker 组合动作才是它的重头戏。不过在讲解组合动作之

前，我们可以通过共享库看看别人是如何制作组合动作的。

Quicker 提供了一个官方的共享库，有网页版和软件内集成。软件内集成的共享库在腰栏的右侧图标中，点击**工具箱**，就能在窗口中打开共享库窗口。

在共享库窗口中你能看到动作、分享人、安装次数、成功率、点赞数量。目前 Quicker 的通用动作已经有 1800 余个，许多热门软件也有数十到上百个动作。绝大多数动作都是由用户自发制作和上传的。

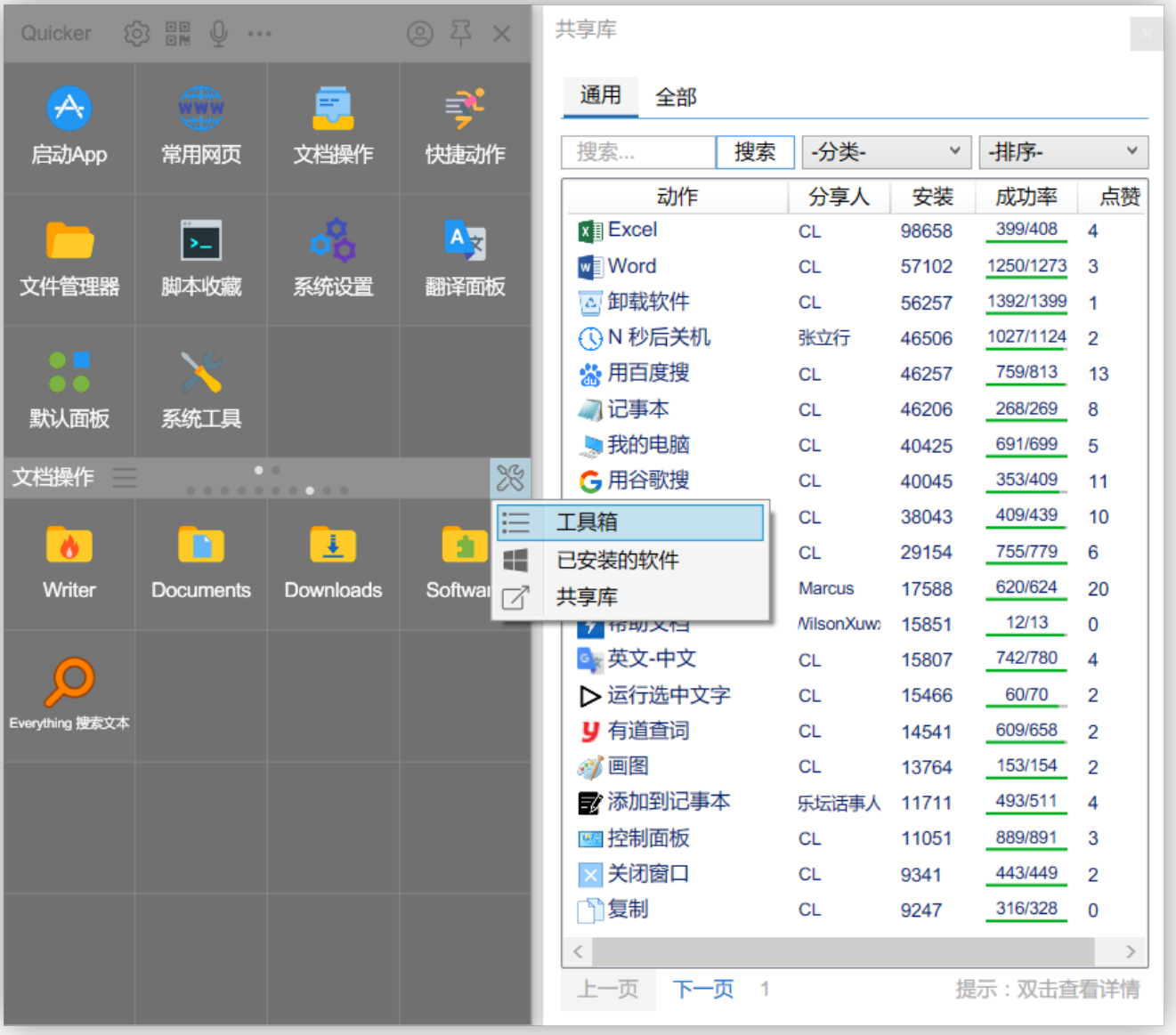

打开共享库

看到了想要的动作，将它拖拽到主面板中的任意一格，就会弹出**安装动作**界面，其中会显示动作的详细信息，点击安装就可以添加到自己的面板中使用了。

在网页版添加动作也同样简单，通过**复制到剪贴板**，在主面板上右键粘贴，也可以安装动作。

网页版共享库

大多数动作的使用方法都有所区别，所以有时候要进行二次处理。比如同样是将一段文字翻译成英文，有的动作是获取选中的文本，有的动作是处理剪贴板中的文本。为了统一操作，我们可以在动作编辑器中进行修改。下面就来讲讲如何编写组合动作。

组合动作：编写适合自己的动作

Quicker 的动作编辑器几乎不需要会写代码，只要有完善的逻辑即可实现复杂的操作。如果你有一些编程方面的知识，

那制作起来会容易许多。

这一部分我会介绍动作编辑器的基本操作，然后给出两个实例供大家上手试一试。

认识动作编辑器

首先是在面板的空白格上「右键 - 新建组合动作」，进入动作编辑器。

组合动作编辑器有三个部分组成，从左往右依次是**步骤模块区域、步骤定义区域、变量定义区域、外观设置区域**。这个界面和 Shortcuts 和 Automator 有点像，它们也是把步骤拖进一个流程中，实现完整的动作。

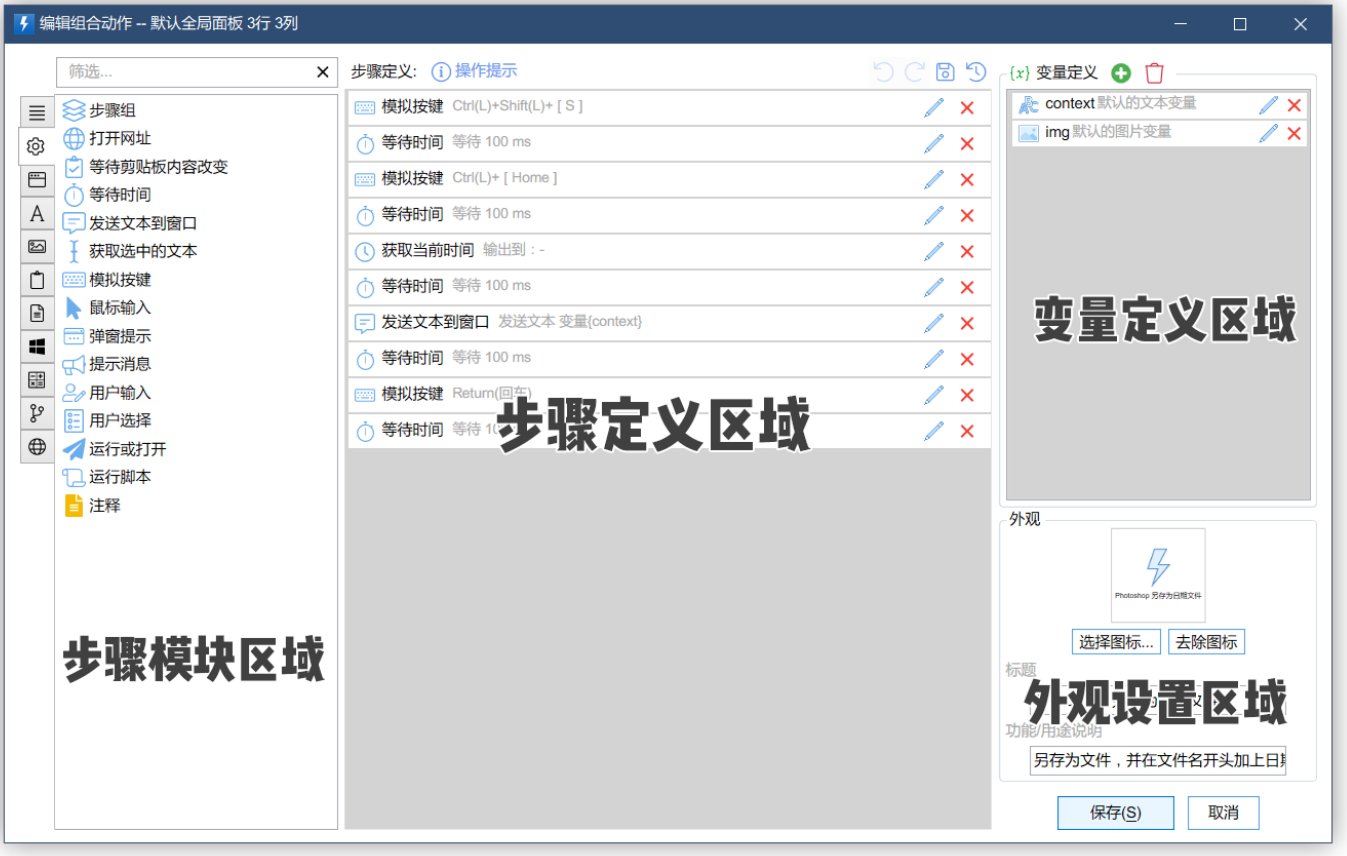

高级动作编辑器

使用左侧步骤模块时，只需要在动作上双击、或拖动到中间的步骤定义区域。就把新步骤加进了动作中，同时需要留意，有些动作是要照顾到输入输出的。

在实际编辑步骤的过程中，你还可以使用快捷键来实现常用的编辑操作。比如按住 Shift + 单击，可以多选几个步骤一次性操作；比如调试时需要禁用步骤，可以用 Alt + 单击禁用。这些操作不用记住，可以在上面的**操作提示**中查看。

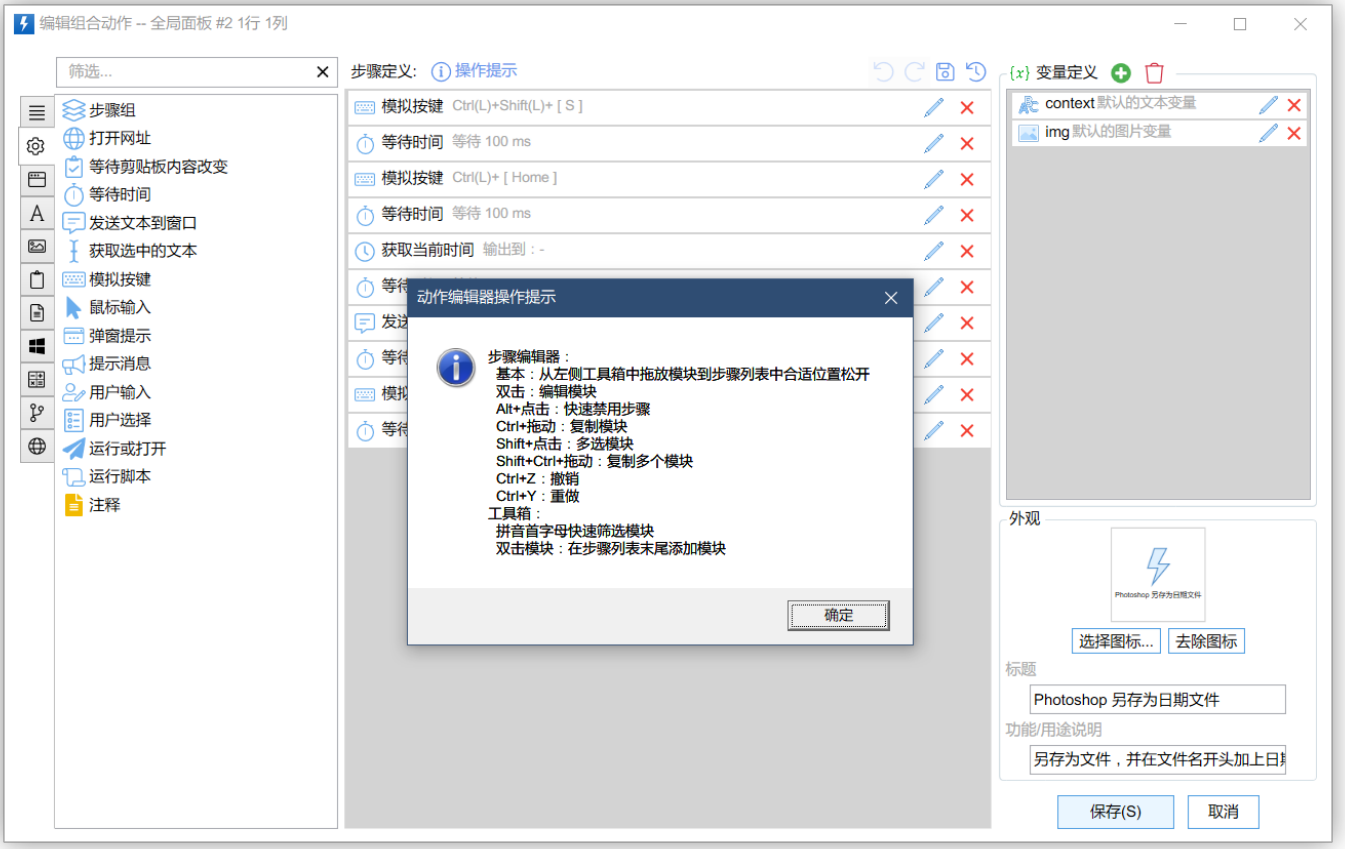

操作提示

动作编辑器中的每个步骤都有一个编辑界面，接下来看看这些动作是如何做到自己想要的功能的。

编写第一个组合动作

想在 Quicker 中制作一个组合动作，最重要的是步骤和逻辑。最简单的方法是这样的：**想想自己会用什么操作实现目的，然后奖步骤组合起来实现。**

结合一个具体案例来讲，比如想在 Photoshop 中按下「日期-文件名」的格式保存图片。**先在脑中将这个操作分解为电脑可以理解的操作**：

1. **先另存为**。即按下 Ctrl + Shift + S，触发「另存为」操作，此时会打开保存窗口，默认选中当前的文件名。
2. **定位光标**。即按下 Ctrl + Home。触发「光标跳转到首个字符前」操作。
3. **接下来我们需要一个日期**。获取日期，将 yyyy-MM-dd 格式的文本存到默认的 context 变量里。
4. **有了日期，需要把日期填进去**。粘贴日期，将 context 变量粘贴到文本框里。
5. **触发「保存」**。即按下 Enter，完成本次文件的保存。

理清了逻辑，只要找到 Quicker 中对应的功能，按顺序添加即可——键盘快捷键的操作都是**模拟按键**步骤；日期相关的操作都可以用**获取当前时间**步骤；粘贴文本可以用**发送文本到窗口**步骤，也可以用剪贴板相关的操作**文本或图片放入剪贴板**步骤，再模拟按键 Ctrl + V 粘贴，最终实现这样一个动作——

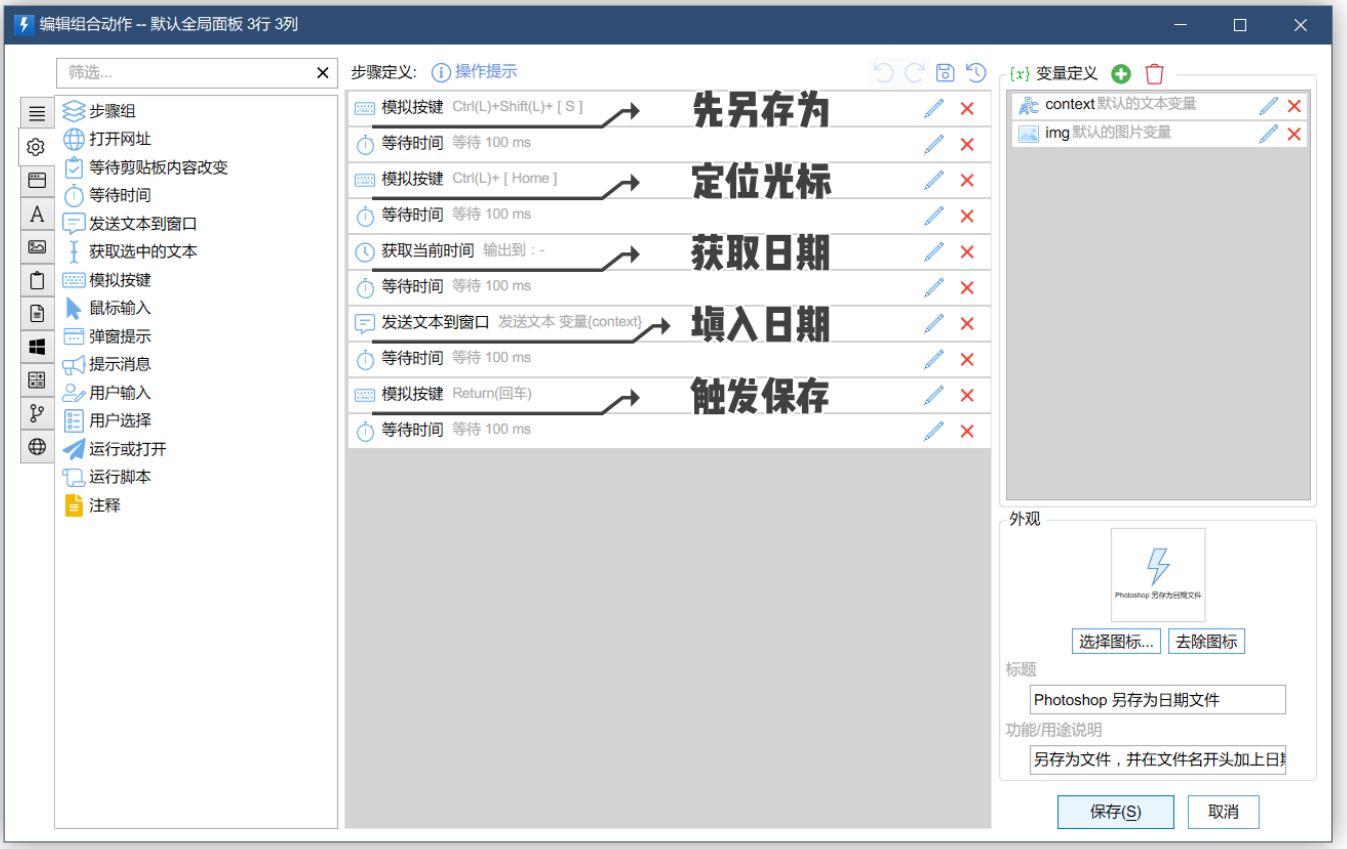

保存日期文件

这样一来，基本的步骤就做完了，你可以保存后试一下这个动作。

但此时大概率是无法运行的。这就是 Quicker 和快捷指令的一个不同之处，快捷指令会「执行完一个操作才会执行下一个」，而 Quicker 则是尽可能快地执行，只要没有加入「等待时间」等步骤，它就会尽可能快地执行。

简单地说，就是**这 5 个步骤执行的太快了**，也就是**几乎同时完成了 5 个步骤**。而实际处理时可能连 PS 的保存窗口都没打开。

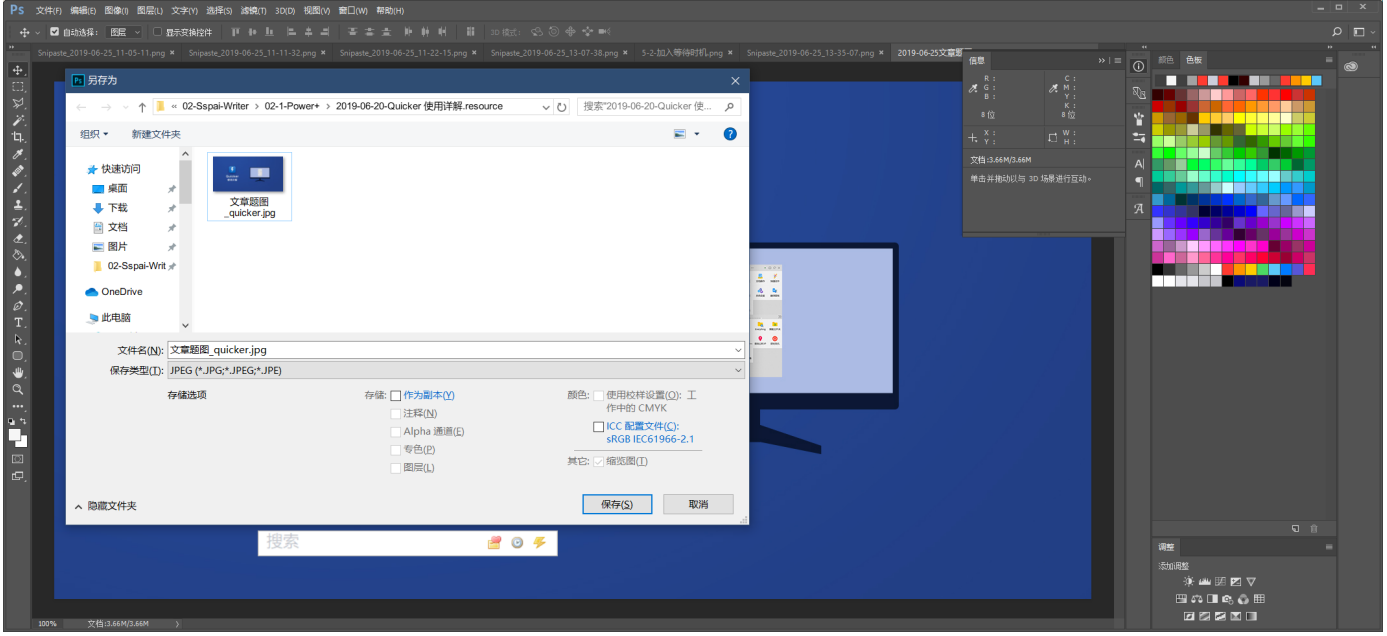

运行过快时，会停留在这个界面

为了解决这个问题，在这几个快捷键之间，我们需要给电脑一些反应时间。**等待时间**在 Quicker 中是非常有必要的一个步骤，我们在每个动作之间加上一个**等待时间**，再试试效果，就可以看到保存界面一闪而过，说明成功保存了。（当然，如果 PS 本身打开窗口的速度太慢，可以将等待时间设置的稍久一些。）

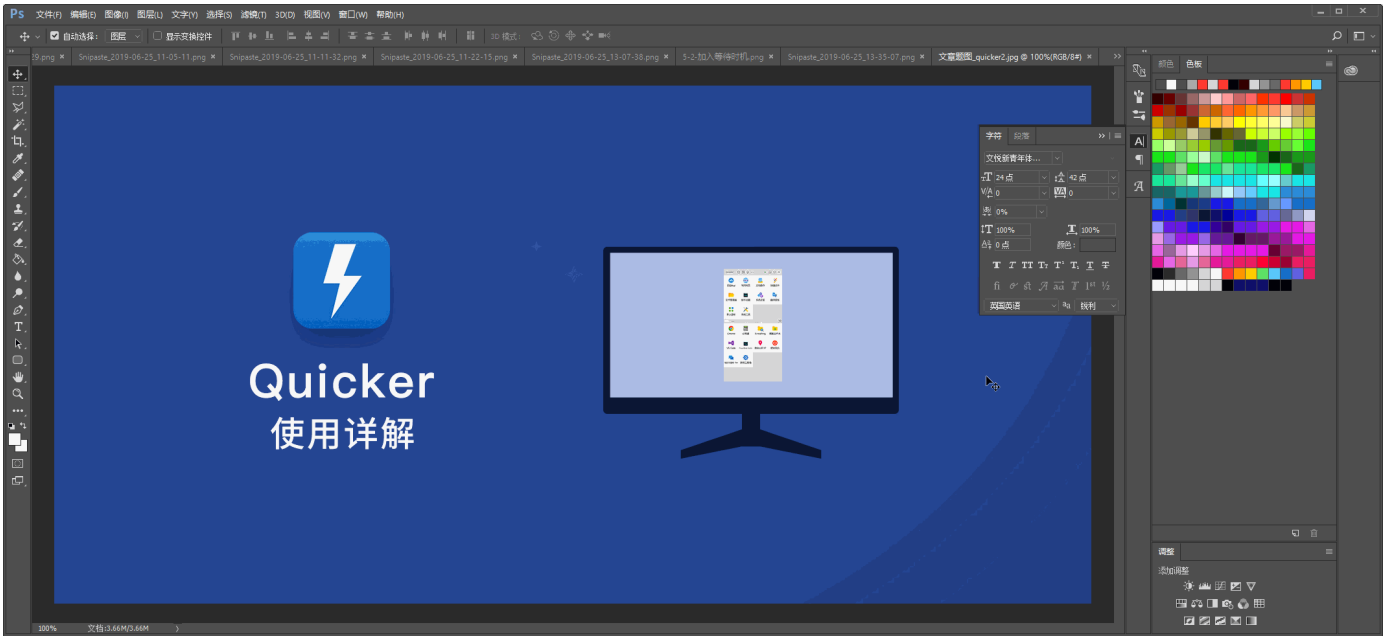

快捷保存日期文件

至此，一个组合动作就这样完成了。

Tips：为什么不用「鼠标输入」？

尽管 Quicker 的「鼠标输入」步骤能够实现移动相对位置、移动到窗口左上角等操作。但窗口的位置、大小是经常改变的，而且误碰了一下鼠标、桌面的缩放比例（系统设置 - 显示 - 缩放与布局中的百分比）等因素，都会影响鼠标定位。有时候在你的电脑上能够成功运行，但换一台电脑可能就无法运行了。

相比之下，键盘快捷键的触发非常精准，除非有按键冲突，基本不会有预料之外的结果。所以建议各位，**优先使用「模拟按键」步骤**，只有当某软件完全不支持快捷键时，再考虑使用「鼠标输入」的方式实现。

用到变量的组合动作

在工作中，我经常会遇到和文本处理有关的需求。比如 Minja 给我发了一个美区 App Store 的链接，我想把这个链接处理成国区 App Store 链接。一个两个链接我可以手动处理，但如果每天都有一两个，我就会想办法用 Quicker 解决。那么如何一次处理多个链接呢?

我们仍然可以按上面的思路，把「处理链接」这个需求分解为几个步骤：「复制文本，粘贴到可编辑的输入框中，选中 /us/将它改成 /cn/，再选中复制」.....不过，这是人类使用 PC 的思路。

对机器来说，对简单数据的处理往往采用**在后台静默处理**的方式，更快更好也更不容易出错。这就要引入「变量」这一概念，**变量可以理解为暂时存放数据的地方**。

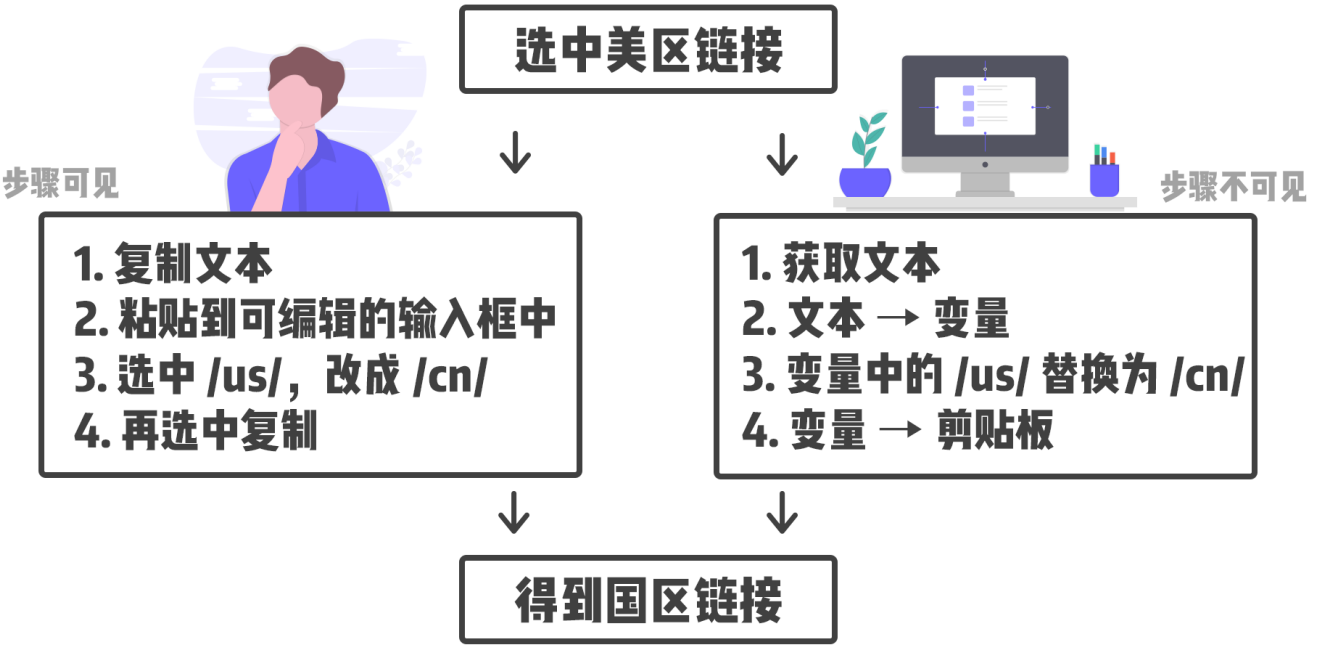

不同的处理思路

按机器的思路来看——「先获取链接，将链接放进变量，对变量进行文本处理，再存进新的变量」，也能得到一个可用的链接。这个方法不会用到鼠标键盘，所以不会受到误触的影响，也就更稳定。这些步骤同样可以在一个组合动作中实现，下面看看具体是怎么做的。

第一步，首先让 Quicker 知道我想处理哪一段文本。

可以发现，第一步通常是一个动作的触发方式，比如处理文本，就要让 Quicker 知道处理「哪个文本」；处理图片，就要让 Quicker 知道处理「哪个图片」。我们最常用的方式就是**获取选中的文本**或是**获取剪贴板文本**步骤。

第二步，把这段文本存进一个变量。

想对这段文本进一步处理，就需要让文本放进变量。这里用默认提供的 context 变量来存储美区 App Store 链接。操作时，在「输出 - 内容」中选择 context，或者输入 `$${context}` 把文本放进去。

Tips：在 Quicker 中，如果你想在文本框中调用一个变量，就必须在开头加上 `$$` 符号，然后用`{context}` 的形式调用特定的变量。如果你不想记这些，在最右侧的 ... 中可以用鼠标手动添加变量，这个步骤会自动完成。

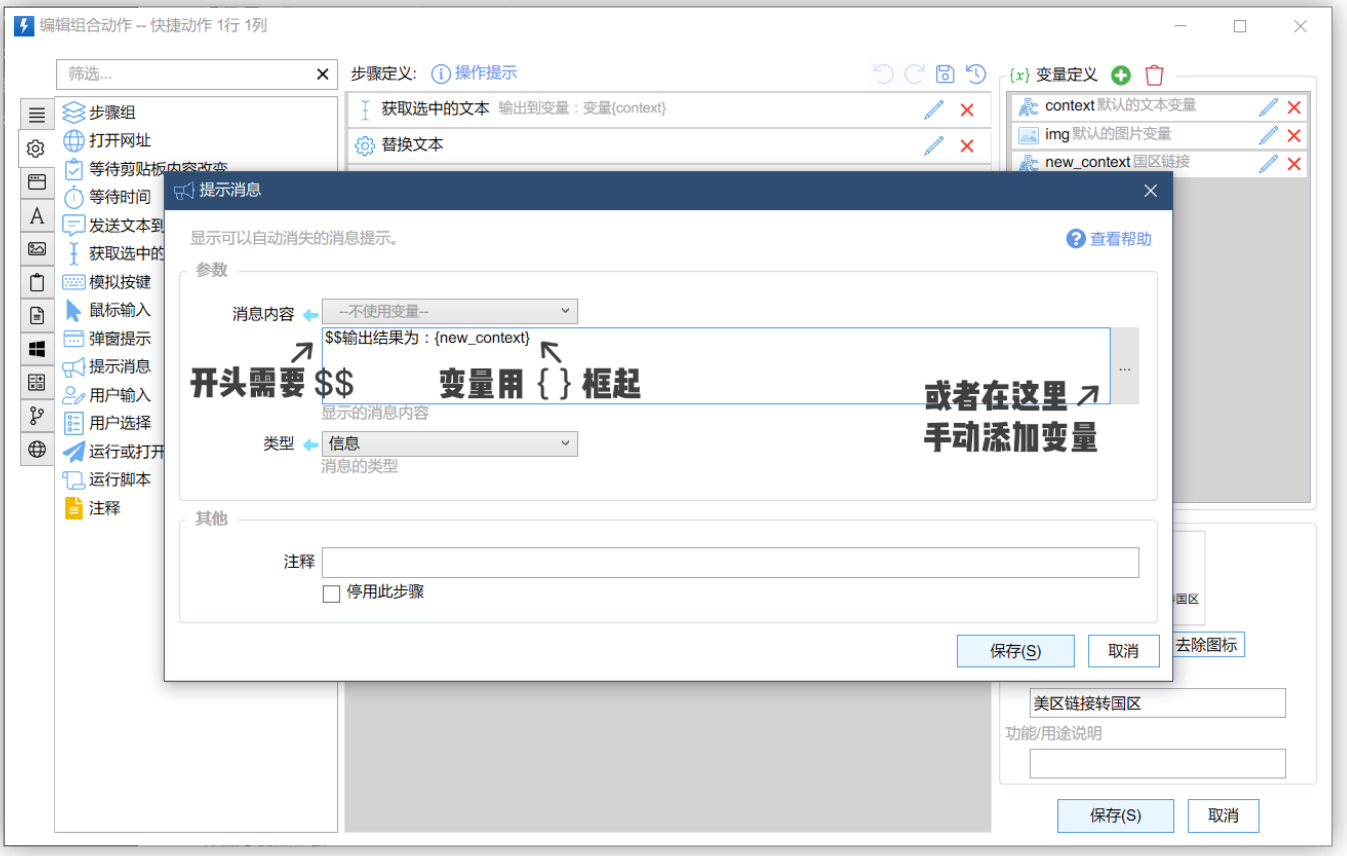

使用变量的正确方法

第三步，将链接中的 /us/ 替换为国区的 /cn/。

这里使用的步骤是**替换文本**。我们把结果输出到一个新的变量 new_context 中，现在的 new_context 变量中就是国区链接了。

第四步，最后将 new_context 变量放进剪贴板。

这一步用**文本或图片写入剪贴板**就可以做到。将 new_context 的值输入到剪贴板中。

最后仍然在每个步骤之间加入**等待时间 100ms**来确保动作可以正常运行。你也可以加上一个**消息提示**步骤，告诉自己链接已经完成转换了。

这样一来，只要选中美区链接，再触发这个动作，链接就会被自动转换为国区链接。

链接转换动作

这个动作中用到了变量和变量的处理，Quicker 也支持提取 JSON 内容、正则提取、合并拆分文本、字数统计等多种文

本处理方式。思路大致相仿，先将文本放进变量，再进行统一处理，最后把需要的值输出到另一个变量使用。

修改和调试组合动作

编写动作的过程中必然不是一帆风顺的，可能会因为变量类型、数据溢出、操作过快等问题出现各种各样的 Bug。有时候动作能够运行，但是和你期望的结果有差距，也算是出现了 Bug。

那么如何才能修改和调试动作，解决这些 Bug 呢?

- **二分法**，如果无法找到引发 Bug 的确切位置，首先选中一半步骤「右键 - 禁用」，查看能否运行，逐渐缩小范围直到找到问题。
- **打断点**，在某个可能出问题的地方「右键 - 禁用」；将可能出现问题的变量换成固定的值；在变量处理完毕后弹出一个含有变量数值的窗口，检查是否有误。这些都是常用的打断点方式。

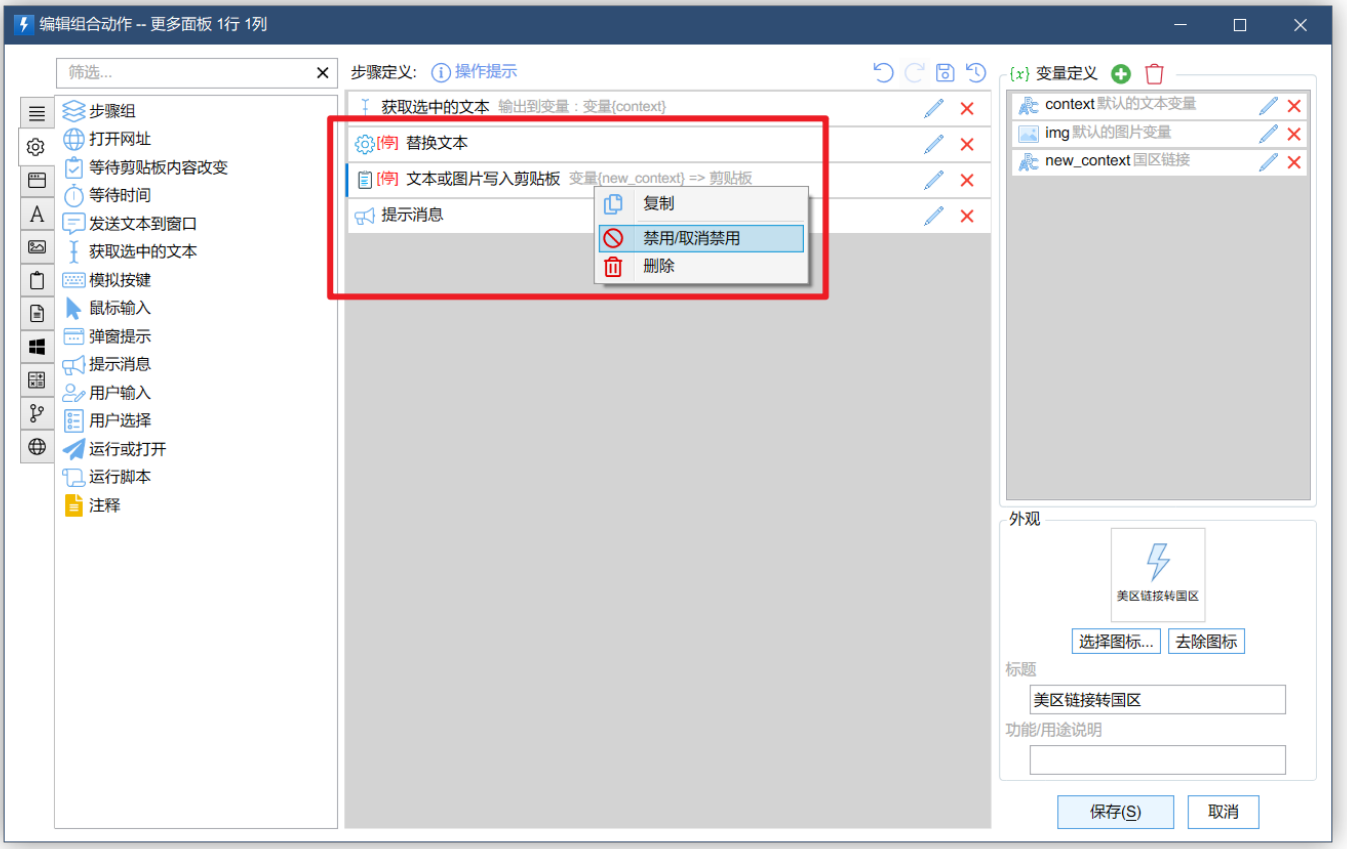

停用某些动作来调试

这两种方法其实也是调试程序的常规思路，**而 Quicker 还有一个优势，那就是自带一个开源分享库**。如果在编写过程中遇到问题，你也可以从共享库中获取一些类似的动作，看看他们是怎么处理同类问题的。

很多情况下，一些看似很复杂的动作其实是大量简单动作的组合；也有一些动作也可以不依赖于复杂的步骤直接用代码实现功能。

比如之前在第 18 期奏折中推荐的两个动作就是两种不同的风格：@乐坛话事人 的 听听音乐盒 动作通过判断、HTTP 请求、正则提取等操作实现了一个小型的音乐客户端，其中可能有上百个步骤层层嵌套，出现 Bug 可以通过批量禁用步骤组来排查问题。

而 @KBC 的 系统工具箱 中提供了 21 种系统工具的打开方式，在编辑器中查看时却只有简单的两个动作，简化到了极致，不容易产生 Bug。

两者都是 Quicker 动作制作中的佼佼者，多多学习这些成功动作的逻辑和步骤，Bug 自然也会减少。

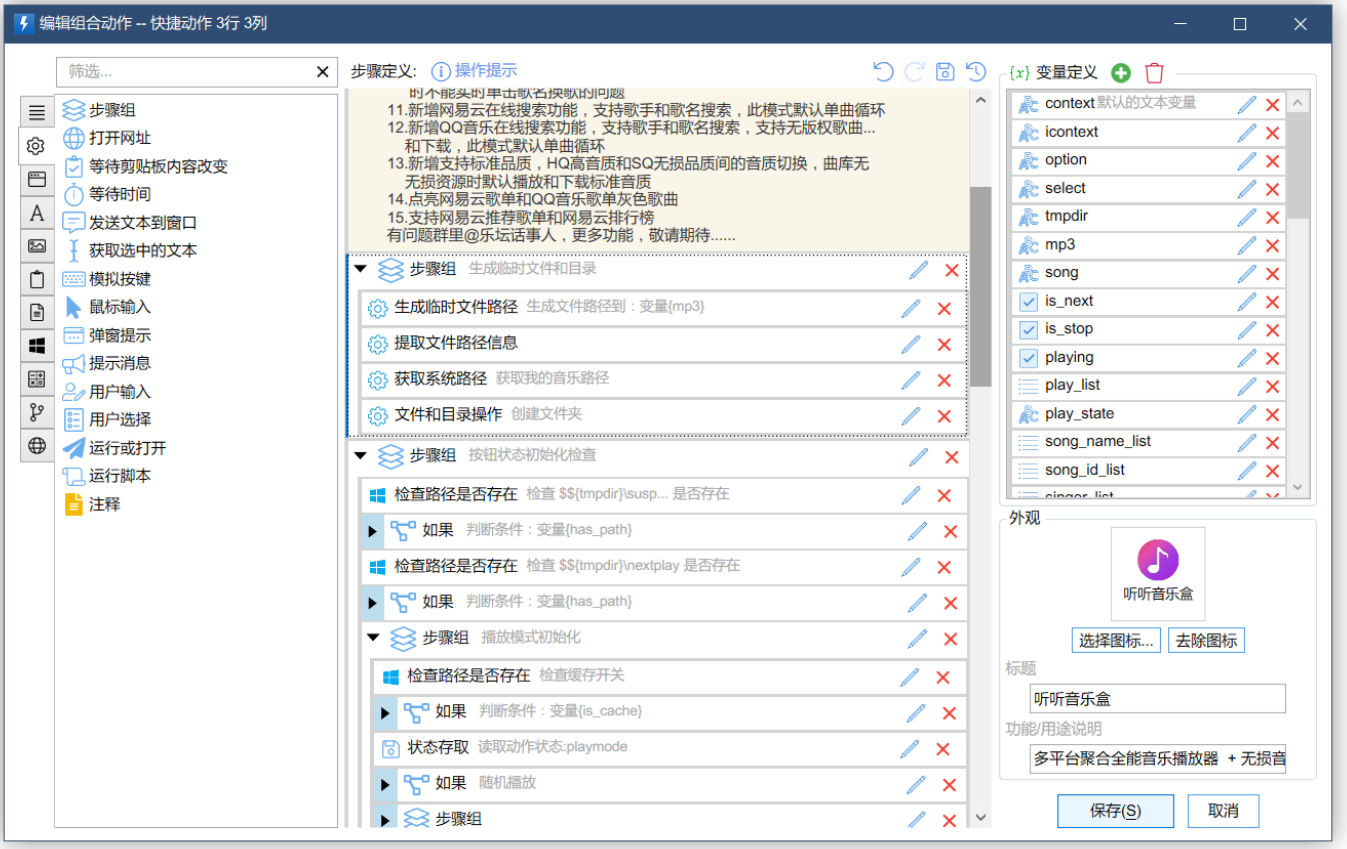

复杂的动作，也是由简单的步骤构成的

分享组合动作

在完成之后，如果你觉得这个动作有普适性，希望分享给其他人。你可以在主面板的动作上单击，填写动作的相关信息、选择分类，就可以分享出来得到动作链接，分享给其他人。**如果选中「发布到共享库」，则需要经过审核才能公开分享。**

动作分享

如果想让更多人用到你做的动作，可以添加「用户选择」「提示消息」等交互、提示步骤，让使用者明白你的步骤做了哪些事情，或是提供一些选项留给对方选择，将动作的触发方式和环境要求在备注中写明，避免使用者产生困扰。最后还可以给它加上一个图标、标题，这样就能将一个动作做的更易用更精致。

在动作分享方面，Quicker 保护了原作者的权利。如果在别人的动作上修改后二次分享，则会显示「此动作从已分享的动作创建，点击查看来源信息」。

高级用法：外部启动 Quicker 动作

Quicker 的厉害之处还不止于此，Quicker 的动作不仅仅是一个格子、一个按钮、一个悬浮窗。动作还可以借助 QuickerStarter 实现在外部启动动作，这就极大地丰富了它

的适用范围。

比如我习惯在每晚 8 点写日记，我做了一个日记模板动作。但 Quicker 自身无法实现定时启动，该怎么办呢?

这时就需要用到每个动作独一无二的 URI（统一资源标识符）和 Quicker 的 QuickerStarter.exe，配合 Windows 自带的计划任务功能实现。

1. 在动作上「右键 - 信息 - 复制动作 URI」。

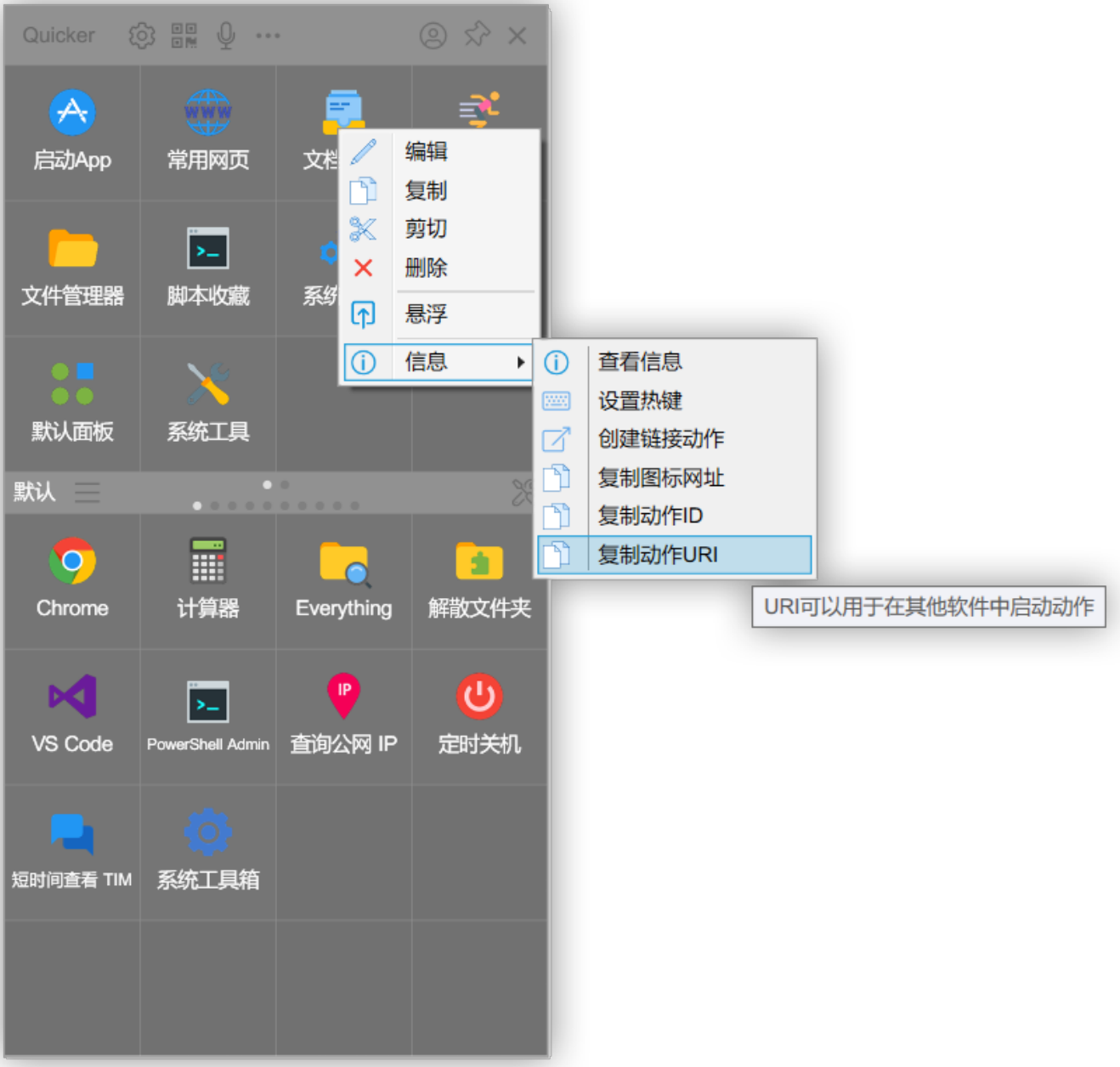

获取动作 URI

2. 打开「开始菜单 - Windows 管理工具 - 任务计划程序」，选择「创建基本任务」。

3. 依次设置名称、运行频率和时间，在操作这一步中选择「启动程序」，在程序和参数部分，分别填入以下信息：

- 程序或脚本：QuickerStarter 的路径。例如 `C:\Program`

Files\Quicker\QuickerStarter.exe。

- 添加参数：以 runaction: 为开头的动作 URI。例如 runaction:d21531a6-a46d-43f8-94ee-a7ef992f4dcd。

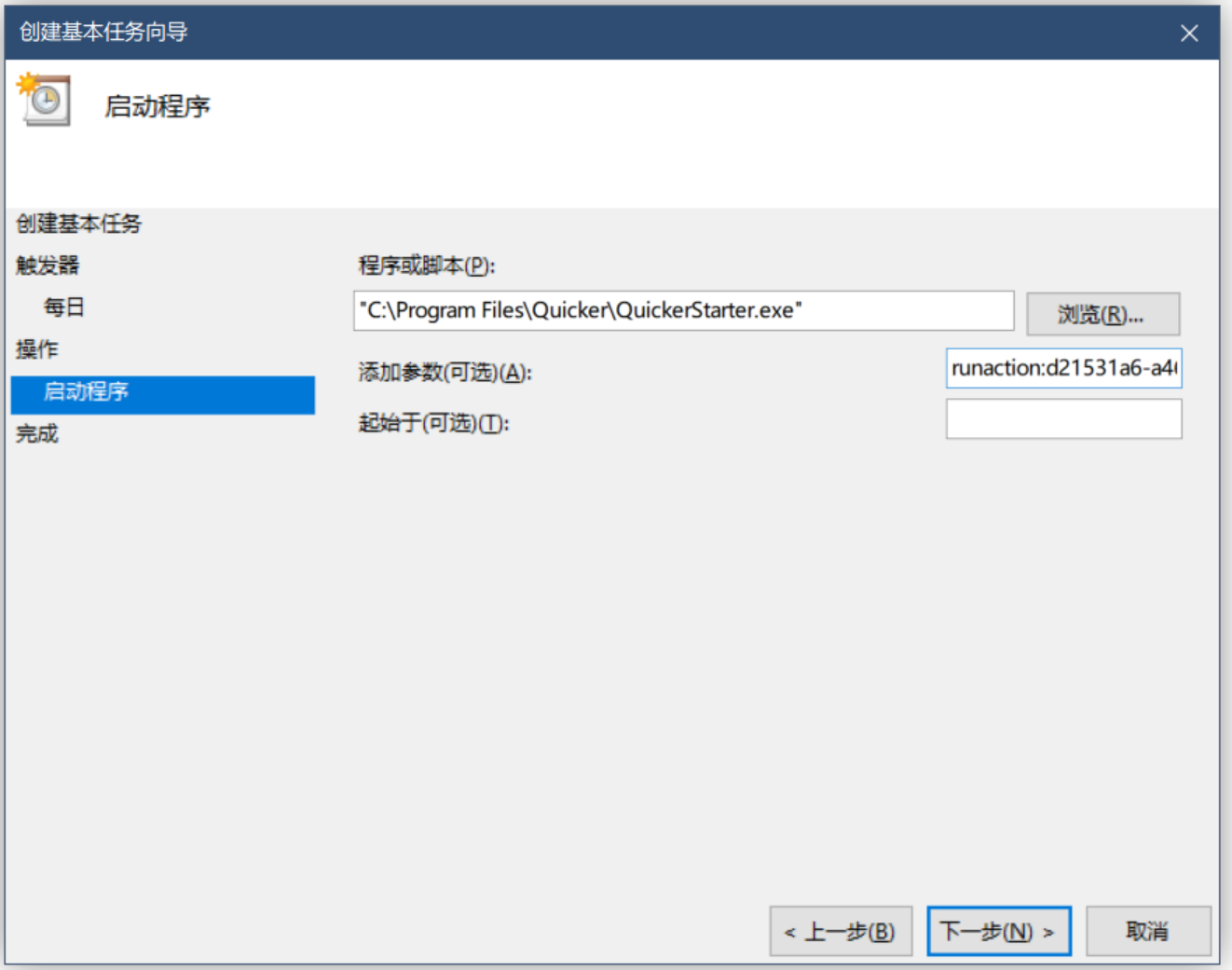

添加到计划任务

完成之后，就能让日记模板这个动作每晚 8 点实现自动执行了。

Quicker 动作的外部使用方法还不止这一个。比如 @zzzzls 的快捷启动动作，可以让某个动作和某个键盘快捷键绑定。又比如将动作 URI quicker:runaction:ID 作为快捷方式直接打开，或是在 AutoHotkey、VBA 中使用等。官方教程中提

到了这些方法，具体的格式可以参考这篇《从外部启动 Quicker 动作》。

官方教程：更系统的动作教程

目前 Quicker 提供了 76 个步骤模块，已经可以实现非常多的操作了。由于篇幅所限，本文无法对 Quicker 中的每一个动作步骤都进行详细介绍。所以本文更偏重于带领大家了解了整个应用的使用方式，从简单上手到能够做出自己的组合动作，再到修改、调试、分享、外部启动。

好在 Quicker 有一群非常可爱的用户，开发者 @崔亮 和 Quicker 用户 @杨晴、@WilsonXuwx、@Marcus、@光量子 等人共同完成了一份 Quicker 官方教程。在他们的努力下，官方教程正在逐步完善中，一些比较复杂、需要说明的步骤模块也有了对应的介绍。

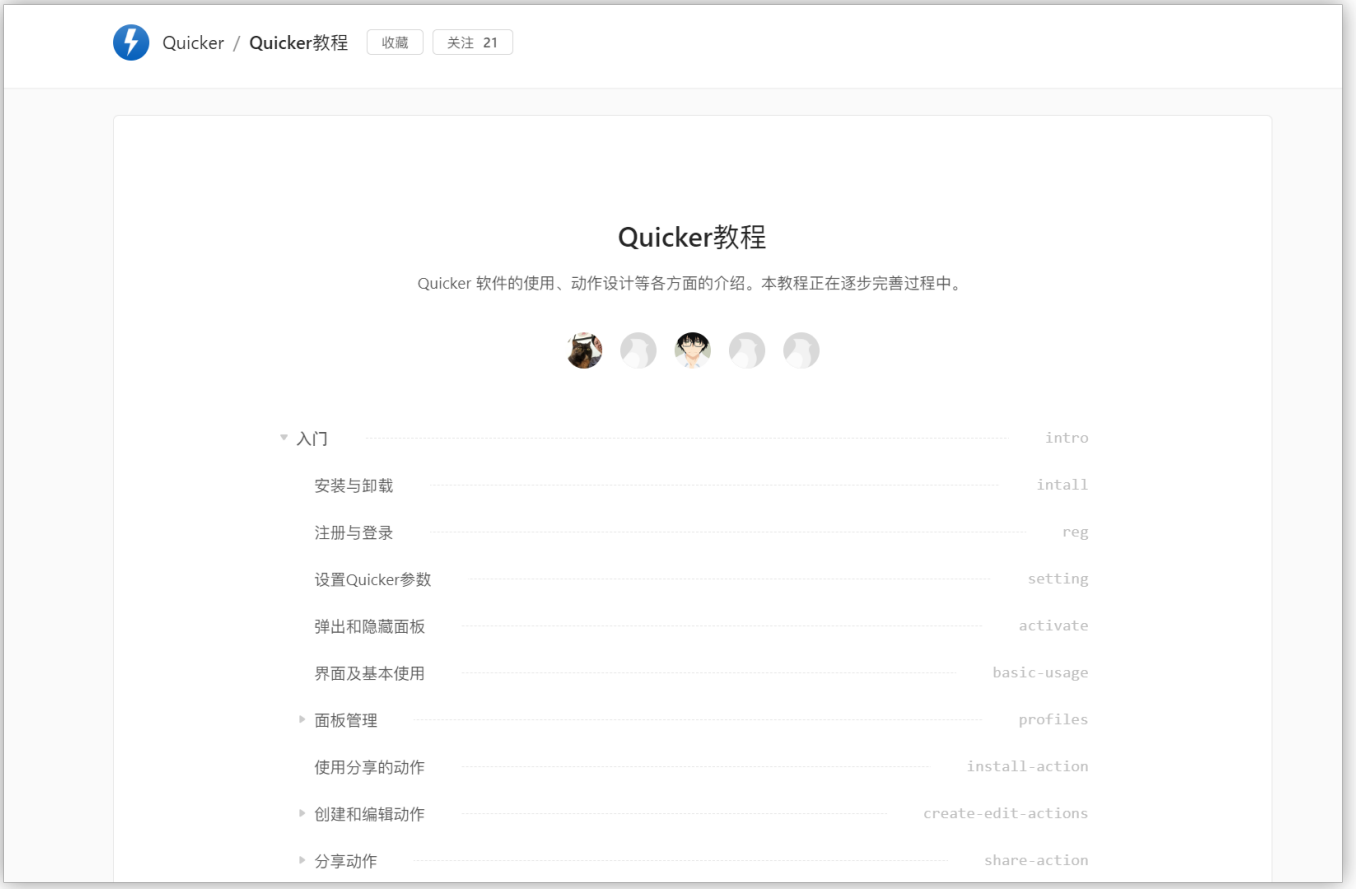

Quicker 官方教程

如果你对动作的某个功能感到困惑，可以通过这份官方教程详细学习使用方法。

总结：对 Windows 效率工具的看法

Windows 的自动操作软件、效率工具其实并不少。

如果你会一点 AutoHotkey、AutoIt、批处理的语法，就能编写出属于自己的自动化动作，用于自动执行重复性的任务。在脚本语言之外，按键精灵类的键鼠模拟软件也能在 Windows 上实现自动化操作，它内置的键鼠录制编辑器，使用起来相比编写脚本要简单许多。

但在实际使用时，两者都有一些缺点，脚本语言使用起来都

需要有一定的代码基础，遇到一些复杂的需求时，**无法保证一次编写完成，可能要花很长的时间修改调试**，这很容易劝退感兴趣但没有基础的用户。键鼠模拟工具则**由于键鼠定位的不确定性，精准动作的运行成功率堪忧**，因此很少被用作办公辅助工具，而被用在精度要求不那么高的游戏外挂制作上。这两种自动化的方式各有利弊，一个门槛较高，一个成功率堪忧。

我认为，一款效率工具的主要任务就是**让用户尽可能简单地完成复杂操作**，而不是把大量时间放在学习如何使用效率工具本身上。Quicker 就做到了这一点，而且做得很好，Quicker 的学习曲线不同于脚本语言，它是先易后难的，不需要用户有太多的代码基础就能制作出想要的动作，哪怕完全不想动手也能在共享库中找到相应的动作，但是真正想做出优质的动作仍然需要深入学习。这种设计 **兼顾了轻度用户和重度玩家、简单功能和复杂动作。**

同时，Quicker 的设计思路非常先进，在早期版本就加入了可视化编程、多面板设计、公开共享库.....这些元素在 Shortcuts 上也有明显的表现。在让每个人能够制作出属于自己的动作的同时，也有着**便于操作的面板、便于分享的共享库、便于理解的操作逻辑**。而且 Quicker 目前提供免费使用，未来的收费策略[2]

可能会根据动作分享数量，进行费用上的减免。以此来鼓励用户贡献更多的动作。

可以说 Quicker 是博采众长，**通过可视化编程的方式，降低**

了脚本编写的门槛，同时提供了许多现成的动作模组，显著提高了运行成功率。 是一款相当优秀的效率软件。

你可以通过 Quicker 官网 下载使用。